Открывайте с нами мир знаний и добра!

все НОВОСТИ школьной жизни

Филиал МАОУ «Нижнеаремзянская СОШ» - «Малозоркальцевская СОШ»

№1(18)

5 апреля 2023 г

Наши в Москве

Девятиклассник школы Семён Мальгин стал абсолютным победителем Международного форума молодых исследователей «Шаг в будущее», который проходил в Московском государственном университете имени Н.Э. Баумана.

Форум объединил более тысячи молодых исследователей и разработчиков из 10 стран Европы, Азии и Африки. В течение недели на 47 секциях конференции и научной выставке были представлены интереснейшие проекты, инновационные разработки юных исследователей.

В финал престижного интеллектуального состязания юных инженеров вышли 15 участников из разных регионов России.

Вместе со своим наставником Алексеем Викторовичем Цейнером он представил проект по прикладной механике «Биометрический контроль доступа и учёта посещаемости учащихся на основе одноплатного компьютера Raspberry Pi ПРОПУСК, КОТОРЫЙ ВСЕГДА С ТОБОЙ».

Изобретение Семёна - это система пропуска в школу по ладошке. Чтобы войти, ученику достаточно приложить руку к турникету. А вся информация о том, что ребенок пришёл в школу, поступает классному руководителю и родителям через специальное приложение.

Думаете, как все это происходит? Как система узнает по ладошке, что именно вы пришли в школу, а не кто-то другой? Оказывается, линии на ладони каждого человека уникальны. Они складываются в причудливый рисунок. Взгляните на него прямо сейчас. Точно такого же нет больше ни у кого на свете.

Конкурсная неделя подошла к концу. И вот он долгожданный итог. На торжественной церемонии закрытия, в Большом зале Центра креативных индустрий МГТУ имени Баумана, прозвучали имена самых лучших молодых разработчиков страны. Мальгин Семён стал абсолютным победителем форума в компетенции «Прикладная механика» и обладателем гран-при конкурса в профессиональной номинации «Лучшая работа в области машин будущего». Также в команде Тюменской области стал обладателем Научно-технологического Кубка России II степени.

Поздравляем Семена с победой, желаем дальнейших успехов и интересных изобретений.

И помните: каждый из нас собственную судьбу держит в своих ладошках. Развивайтесь! Узнавайте новое! Изобретайте!

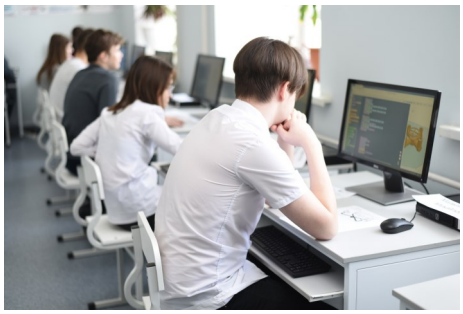

Кстати, 17-19 марта 2023 года, Мальгин Семён и Мальгин Матвей, принимали участие в Региональном фестивале профессиональных проб «ЮНИskills», который проходил на базе ТЮМГУ г. Тобольска. Семён вошёл в число победителей в компетенции «Инженерный дизайн».

В ЭТОМ ВЫПУСКЕ:

Эстафета передана	2
Олимпиада школьников: новые победы	2
Фестиваль творчества	3
Книжкиной неделе 80 лет	3
Ученик года: пробуем силы	4
Конкурс поэтов: принимаем участие	4

ЦИТАТА НОМЕРА:

Каждый из нас собственную судьбу держит в своих ладошках.

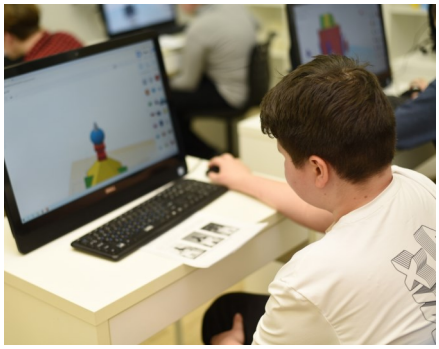

Эстафета передана

Шиловская Ангелина, ученица 3 класса и Шаров Олег, ученик 5 класса нашей школы приняли эстафету у Семена Мальгина. Они тоже побывали в Москве на Всероссийских соревнованиях юных исследователей «Шаг в будущее. Юниор».

Ребята серьезно увлеклись научно-исследовательской работой и подготовили свои научные проекты.

До этого они уже стали победителями IV региональной научно-практической конференции школьников «ЮНЫЙ МЕНДЕЛЕЕВЕЦ».

Ангелина на этой конференции была отмечена за лучшее экспериментальное исследование. Ее работа «Весна на подоконнике» заинтересовала не только жюри.

Вот интересно: зимой деревья погибают от холода или только засыпают? Ответ на этот вопрос и стал целью ее научно-исследовательской работы. Так появились на подоконнике в стаканчиках веточки черемухи и березы.

Со временем они распустили листочки (причем, первые листочки «проклюнулись» у черемухи). И как же были все удивлены, когда черемуха зацвела, благоухая ароматами. Не стала отставать от нее и веточка березы: она тоже зацвела, выпустив длинные сережки.

Все изменения Ангелина аккуратно записывала в Дневник наблюдений и эту работу защищала на секции «Биология растений» на XXI Российских соревнованиях юных исследователей «Шаг в будущее, Юниор».

Всего на соревнованиях 16 секций, 350 конкурсантов (это учащиеся 2-7 классов) и 70 членов жюри.

А вот Олега Шарова, ученика 5 класса, заинтересовала другая тема: создание робота. Применением роботов для уборки зданий, квартир и улиц уже никого не удивишь. Роботы-пылесосы отлично справляются с задачами, возложенными на них. У робота, который придумал Олег, сложная задача, он должен собирать мусор, который плавает в небольших водоёмах.

Управление таким роботом универсальное: его можно использовать как в автономном так и управляемом режиме, с помощью пульта. Оно настолько простое и доступное, что все желающие могут получить возможность управлять роботом и сделать полезное для окружающей среды, очистив её.

Вот такую важную проблему загрязнения водоемов планирует решить наш юный изобретатель!

Вся механическая часть и программное обеспечение робота на базе робототехнического конструктора **LEGO MINDSTORMS Education EV3.**

Вот так выглядит робот-уборщик. И, кто знает, может быть в недалеком будущем мы увидим такие машины на наших водоемах.

Пока этот номер готовился к печати, пришло радостное известие: наши ребята успешно защитили свои работы .

Шаров Олег получил диплом 1 степени, Ангелина—диплом III степени.

Поздравляем от всей души!

(Пресс-центр)

Олимпиада школьников: новые победы

11 марта 2023 года во Дворце культуры «Нефтяник», г. Тюмень, состоялась торжественная церемония награждения победителей и призёров регионального этапа Всероссийской олимпиады школьников. В числе награждённых были учащиеся нашей школы, призёры олимпиады: Доценко Юрий, 10 класс, (технология), учитель Цейнер А.В.; Черкашина Валерия, 9 класс, Драгин Никита, 11 класс, (физическая культура), учитель Тарасов К.Л. Поздравляем ребят с высокими достижениями! Успехов и новых побед!

Фестиваль творчества

Фестиваль - это всегда праздник. Как здорово не только с удовольствием выходить на сцену с одноклассниками и друзьями, но и получать высокую награду— дипломы победителей.

В этом году школьный фестиваль прошел под названием «Школа зажигает звезды». Он очередной раз погрузил в атмосферу творчества всех учеников школы.

Номинации конкурса «Выразительное чтение», «Вокальное исполнение», «Танец», «Оригинальный жанр» собрали самых-самых талантливых ребят.

Покорили всех участников, гостей, жюри и зрителей ученики первого класса со своим оригинальным танцем «Салажата». Место победителей в номинации «Танец» поделили первоклашки и ученицы 9 класса с композицией «Танцуй добро».

А номинация «Оригинальный жанр» стала самой яркой и зрелищной.

Показ мод от 1 класса: настоящие леди в удивительных платьях, сконструированных из вторсырья, двигались по подиуму под динамичную музыку.

Гимнастический этюд раскрыл пластику и артистизм Преженцовой Елизаветы, ученицы 3 класса.

Порадовал игрой актеров и декорациями мини-спектакль 8 класса по стихотворению Сергея Михалкова «Кот и мыши».

Четко, слаженно, патриотично исполнили ученики 3 класса песню «Наша армия». Они стали победителями в номинации «Вокальное исполнение».

Талантов у нас великое множество. И мы готовы их преумножать, ведь, как известно, таланта много не бывает.

Благодарим ребят, классных руководителей и всех, кто принимал активное участие в организации Фестиваля!

Книжкиной неделе 80 лет

В этом году исполнилось 80 лет «Книжкиной неделе». Неделя детской книги – это праздник, который объединяет всех, кто искренне любит читать.

Напомним, что первые «Книжкины именины» затеял Лев Кассиль. 26 марта 1943 года в Москве состоялась большая встреча писателей и юных читателей. А с 1944 года стало ясно, что одного дня мало – так родилась Неделя детской книги.

В нашей школе Неделя детской книги проходила с 27 марта по 3 апреля.

Каждый ученик мог поучаствовать в празднике и выбрать для себя интересное занятие: акцию, конкурс, мастер-класс, викторину и многое другое.

Ребята 4 класса познакомились с профессией художник-иллюстратор. И не просто познакомились, а сами попробовали проиллюстрировать книжку-малышку со стихотворением Леонида Куликова «Белочка-умелочка».

Ученики 5-11 классов поучаствовали в конкурсе на лучший букмарк. Это снятая на фото композиция, центральным элементом которой является КНИГА. При этом используются различные выразительные средства, атрибуты и элементы декора, которые раскрывают содержание книги и побуждают к чтению. (на фото буклук одного из победителей конкурса Рябцевой Дарьи, 7 класс)

Для учеников начальной школы состоялся конкурс выразительного чтения «Читаем стихи Сергея Михалкова», посвященный 110-летию со дня рождения поэта.

Самыми активными оказались ученики 1 класса, они очень порадовали жюри своим ярким выступлением.

В библиотеке можно провести каждую переменку с пользой. На мастер-классах во время перемен

ребята учились делать книжку-малышку. Для этого нам понадобился: лист белой бумаги, ножницы, клей и хорошее настроение.

Ребята также познакомились и смогли поиграть в настольную краеведческую игру «Memory72», которая знакомит с достопримечательностями Тюменской области. Оказывается, много чего интересного вокруг! Чтобы это знать, надо непременно читать! Читайте книги! Узнавайте новое! Двери библиотеки всегда открыты! Ждем вас!

Ученик года: пробуем силы

В этом году нашу школу на муниципальном конкурсе «Ученик года» представляла ученица 9 класса Биро Дарья.

Мы задали Даше несколько вопросов:

- ***Твой девиз?***

- Я считаю, что в жизни главное – это никогда не опускать руки. Всегда идти к своей цели, несмотря на все трудности и препятствия. Ведь я твердо знаю, что впереди меня ждет успех!

- ***Чем ты любишь заниматься в свободное от учёбы время?***

- Стараюсь быть разносторонней личностью. Занятий и увлечений у меня обширный спектр, но больше всего меня привлекает волонтёрство. Я люблю помогать пожилым людям, животным и всем тем, кому это необходимо. Еще я увлекаюсь спортом, часто выступаю за школьную команду по волейболу. Люблю рисовать и сочинять стихотворения. Заканчиваю свой день чтением интересных книг.

- ***Дело, которому ты хотела бы посвятить свою жизнь. Почему?***

- Я бы хотела дарить праздник детям. Ведь каждый ребенок имеет право быть счастливым! Это могут быть благотворительные выезды с праздничной программой в детские дома или больницы, где детки находятся с тяжелыми диагнозами длительное время. Я готова даже просто проводить свободное время с нуждающимися детьми, читая книги, рисуя и играя в развивающие игры, помогая скрасить им досуг.

- ***Твоя заветная мечта?***

- Моя мечта – путешествуя, узнавать мир и традиции людей других стран, изучать их национальные блюда.

- ***Почему ты решила принять участие в конкурсе "Ученик года - 2023"?***

- Я считаю, что в жизни, если выпадает шанс, то им нужно обязательно воспользоваться. Вот и сейчас мне предложили представить свою школу на конкурсе. Не сомневаясь ни минуты, я согласилась, ведь мой девиз: ни шагу назад, а только вперед!

Помогали Даше в защите проекта Седых Ирина, Костенко Анастасия, Сацко Александр и Терентьев Кирилл.

Участвуя в конкурсе каждый получил большой опыт и массу впечатлений!

Конкурс поэтов: принимаем участие

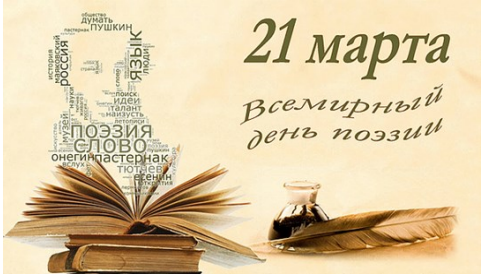

Уважаемые ребята, родители и педагоги! Приглашаем вас принять участие в VI Областном конкурсе поэтов «Когда стихи со мною говорят…» им.А.Ф.Зевакина, в котором могут участвовать все желающие!

Темы для стихотворений :

1. «Стоит на страже Родины солдат» (В честь защитников России во все времена)

2. «Край родной – я тебя воспеваю!» (В честь 10-летия детства в России и 100-летия Тобольского района)

3. «Нет на свете мудрее профессии» (В честь Года педагога и наставника в России)

4. «Воспитанник декабристов» (В честь года М.С.Знаменского в Тобольске)

Условия участия:

1. Размер стихотворения не менее 2 строф (8 строчек)

2. Стихотворение должно быть напечатано и опубликовано на странице конкурса https://vk.com/public192672413 **до 10.05.2023**, можно добавить рисунок по теме стихотворения.

Все стихотворения будут собираться в разделы книги по категориям: учащиеся 1-4 классов, учащиеся 5-8 классов, учащиеся 9-11 классов, родители, педагоги.

Все участники получат грамоты, лучшие – дипломы I, II, III степени.

Просьба публиковать стихи в официальном сообществе конкурса в социальной сети «ВКонтакте» самостоятельно https://vk.com/public192672413, раздел «Предложить новость».

Также работы можно прислать до 10 мая 2023 года на адрес организатора dorovinalm@mail.ru.

Желаем удачи участникам!
Сочиняйте и побеждайте!

АДРЕСА:

Филиал Муниципального автономного общеобразовательного учреждения «Нижнеаремзянская средняя общеобразовательная школа» - «Малозоркальцевская средняя общеобразовательная школа»
(Филиал МАОУ «Нижнеаремзянская СОШ» - «Малозоркальцевская СОШ»)
626142, Тюменская область, Тобольский район, с. Малая Зоркальцева, ул. Молодёжная, 42,
Тел. 8(3456)33-72-48, E-mail: mzshkola@yandex.ru Сайт школы: http://naremzan.tobmrobr.ru/
Группа в ВК: https://vk.com/mzorka